

Periodico d'informazione del comune di Terranuova Bracciolini

COMUNEINFORMA

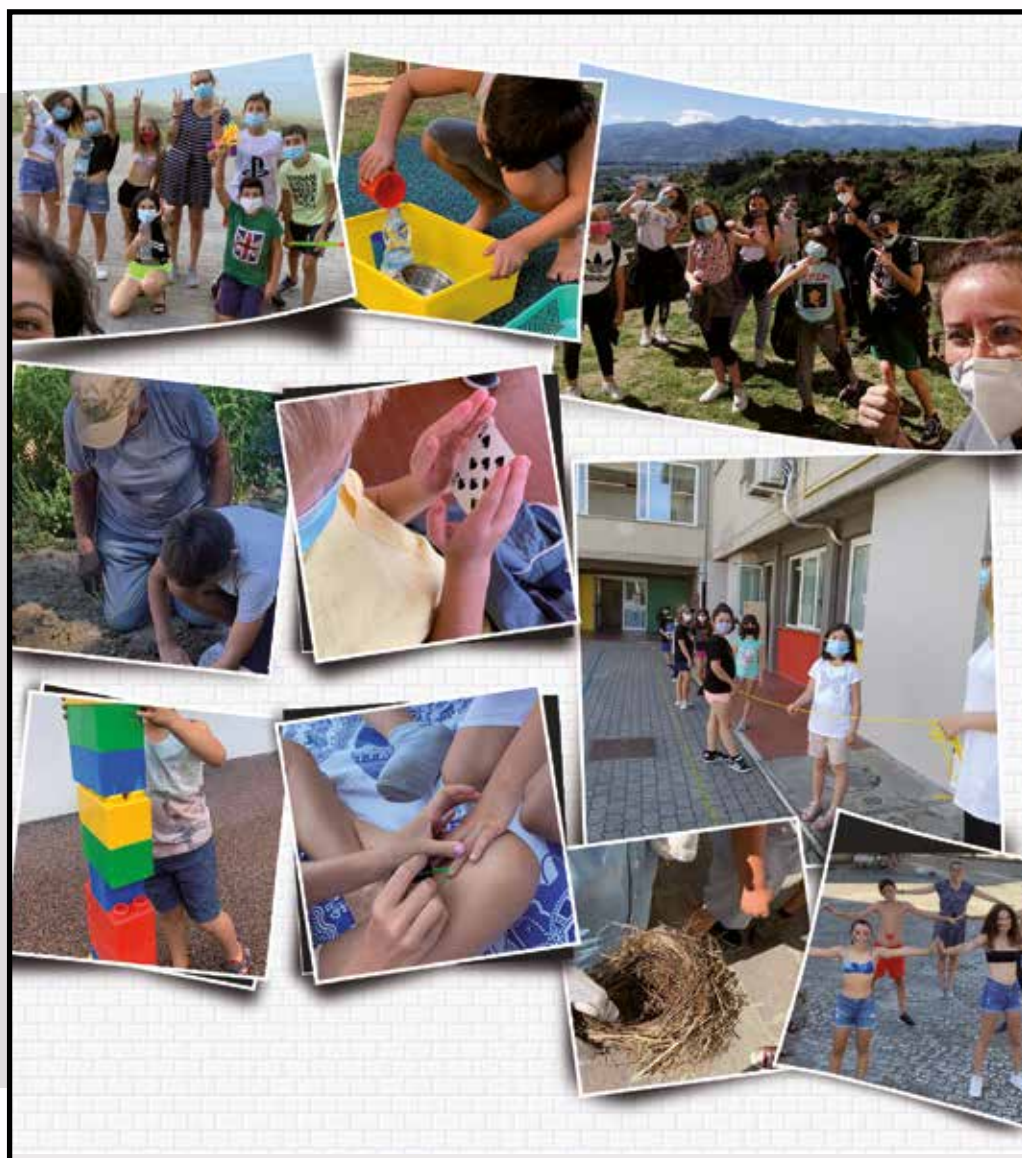

estate 20

All'interno:

Interventi di solidarietà.
Consulenza pedagogica.
Le iniziative per l'estate 2020.

Focus su:

*Agevolazioni fiscali per famiglie e
attività produttive*

Indice



PAG. 3

L'EDITORIALE

PAG. 4

NUOVO CAMPO SINTETICO ALL'INTERNO DEL PPA.
LAVORI DI MANUTENZIONE AL CAMPO SPORTIVO
DELLA PENNA

PAG. 5

SOLIDARIETÀ: CENTINAIA DI PACCHI ALIMENTARI PER
I NUCLEI FAMILIARI IN GRAVE DIFFICOLTÀ ECONOMICA

PAG. 6

MIGLIAIA DI MASCHERINE CONSEGNATE CASA PER
CASA

PAG. 7

I CONTRIBUTI E IL SOSTEGNO ALLE FAMIGLIE
E ALLE AZIENDE DEL TERRITORIO

PAG. 9

CONSULENZA PEDAGOGICA PER LE FAMIGLIE
E DIDATTICA ONLINE

PAG. 10

SERVIZI EDUCATIVI E ATTIVITÀ PER I PIÙ PICCOLI

PAG. 12

EDUCATIVA DI STRADA DIALOGA CON I GIOVANI
PRIMA SUI SOCIAL POI DI NUOVO IN PIAZZA

PAG. 13

CINQUECENTO STUDENTI IN VISITA A PODERE ROTA

PAG. 14

ESTATE 2020: INIZIATIVE E PARTECIPAZIONE
NEL RISPETTO DELLE NORME ANTI COVID

Editoriale

Carissimi,

quello che avete tra le mani è un'edizione di Comune Informa completamente diversa da quella che sarebbe dovuta arrivare nelle vostre case in primavera. Avevamo deciso di dedicare quel numero alla Filarmonica Giuseppe Verdi, che proprio quest'anno compie duecento anni di attività. Un anniversario davvero importante per un'associazione che ha reso la musica accessibile a tutti, contribuendo a sviluppare quel senso di comunità e appartenenza che caratterizza Terranuova e le sue associazioni. E di questo gliene siamo tutti sinceramente grati.

In questa nuova edizione non potevamo non tenere conto dell'arrivo della pandemia e di tutto quello che ha comportato per ciascuno di noi. Come amministrazione comunale abbiamo cercato di rispondere alle necessità che via via emergevano, portando avanti

politiche di intervento a sostegno di chi ha avuto maggiori difficoltà a causa della crisi economica generata dal lockdown.

Non vi nascondiamo che sono stati giorni difficili e delicati. Nelle pagine che seguono vi racconteremo i progetti con cui siamo stati a fianco dei terranuovesi, dalla solidarietà alimentare, al contributo economico per pagare l'affitto, dalle agevolazioni fiscali per le famiglie e le imprese all'attenzione speciale dedicata ai più piccoli.

Uno sforzo che non sarebbe stato possibile senza la collaborazione e la generosità delle associazioni, dei volontari e di ogni singolo cittadino che ha rispettato le regole e le disposizioni anti contagio.

Grazie per questa ulteriore dimostrazione di rispetto e solidarietà.

Buona lettura,

Il Sindaco e la Giunta

Parco pubblico attrezzato, nuovo manto in erba sintetica per il campo di calcio a 11

Sono iniziati i lavori di riqualificazione del campo da calcio a 11, all'interno del Parco pubblico attrezzato Tiziano Terzani.

Con un investimento di circa 360 mila euro verrà realizzato un manto in erba sintetica e saranno potenziati gli spogliatoi esistenti. Si tratta di un'opera importante che risponde alle richieste della società calcistiche del territorio.

In particolare i lavori oggetto dell'appalto prevedono, oltre alla raschiatura del terreno in sabbia e conseguente collocazione

di un manto sintetico con specifici drenaggi e strutture per l'irrigazione, uno spogliatoio aggiuntivo e una nuova illuminazione alle torri faro.

Grazie a questi interventi il nuovo campo da calcio a 11 sarà omologabile per la 3° categoria, per le squadre giovanili, oltre che per l'attività delle squadre amatoriali di calcio del nostro Comune.



Lavori di manutenzione al campo sportivo della Penna

Continua a rimanere alta l'attenzione dell'amministrazione comunale verso gli impianti sportivi del territorio. Oltre alla realizzazione del campo sintetico di calcio a 11 all'interno del Parco pubblico attrezzato, sono iniziati i lavori di manutenzione del manto del campo sportivo della Penna. La struttura - attesa da tempo e consegnata alla comunità due anni fa - sarà ora oggetto di interventi di miglioramento relativi al terreno di gioco.

Le opere sono già iniziate per un investimento complessivo di circa 50 mila euro. L'intervento al campo della Penna, così come quello al Parco pubblico attrezzato, riguarda impianti sportivi dedicati al calcio, ma nei prossimi mesi l'amministrazione annuncerà delle novità anche per gli impianti indoor, per rispondere così alle richieste delle associazioni sportive che svolgono la loro attività al chiuso.



Solidarietà, centinaia di pacchi alimentari per i nuclei familiari in grave difficoltà economica

Sono stati 190 i nuclei familiari assistiti con il progetto legato alla solidarietà alimentare durante la prima fase di emergenza sanitaria.

Già da marzo l'amministrazione comunale, tramite i servizi sociali, è intervenuta in sostegno dei cittadini in condizioni economiche e sociali di assoluto bisogno, che si sono venute a determinare a causa della pandemia del Covid-19.

Le risorse governative si sono aggiunte a quelle comunali con le quali, in collaborazione con la Caritas parrocchiale e grazie all'aiuto di tanti volontari, è stato consegnato il pacco alimentare a 190 nuclei familiari per un totale di circa 430 persone.

190 FAMIGLIE ASSISTITE

L'AMMINISTRAZIONE COMUNALE, TRAMITE I SERVIZI SOCIALI, È INTERVENUTA IN SOSTEGNO DEI CITTADINI IN CONDIZIONI ECONOMICHE E SOCIALI DI ASSOLUTO BISOGNO, CHE SI SONO VENUTE A DETERMINARE A CAUSA DELLA PANDEMIA DEL COVID-19



Migliaia di mascherine consegnate casa per casa

Sin dall'inizio dell'emergenza sanitaria il Comune si è impegnato con una distribuzione capillare delle mascherine chirurgiche.

I dispositivi di protezione - con cui abbiamo imparato a convivere - sono stati consegnati casa per casa, lasciandoli nella cassetta delle lettere di residenti e domiciliati a Terranuova.

Un'operazione resa possibile grazie all'aiuto di tanti volontari, dipendenti comunali e Misericordia che hanno dedicato del tempo al servizio dell'intera comunità.

Un sostegno concreto è arrivato anche da alcune realtà del territorio, sia imprenditoriali che associative, che con spirito di generosità e solidarietà, hanno donato alla cittadinanza parte delle mascherine chirurgiche distribuite.

I dispositivi di protezione individuale - regolarmente imbustati secondo le normative igienico sanitarie - sin dalla fase iniziale dell'epidemia hanno aiutato le famiglie a rispettare le regole che ne impongono l'utilizzo nei luoghi chiusi e in quelli aperti affollati, laddove non è possibile rispettare il distanziamento di

sicurezza.

L'Amministrazione ha provveduto anche alla consegna delle 60 mila mascherine inviate dalla Regione. Un intervento puntuale ha fatto sì che i presidi arrivassero in poco tempo in tutte le abitazioni, nonostante il territorio abbia molte case sparse nelle varie frazioni comunali.

**UN'OPERAZIONE RESA POSSIBILE
GRAZIE ALL'AIUTO DI VOLONTARI,
DIPENDENTI COMUNALI E
MISERICORDIA CHE HANNO
DEDICATO DEL TEMPO AL SERVIZIO
DELL'INTERA COMUNITÀ**



FOTO DI MARIO LANINI

Contributo per l'affitto, misura straordinaria in aiuto delle famiglie

Come misura straordinaria di sostegno ai cittadini durante il periodo di emergenza sanitaria, l'amministrazione comunale ha approvato un intervento destinato ad aiutare famiglie e persone in difficoltà a pagare l'affitto della propria abitazione.

Il sostegno al canone di locazione è stato rivolto ai lavoratori dipendenti e autonomi che per cause riconducibili all'emergenza epidemiologica da Covid-19 hanno avuto una importante riduzione del reddito (non inferiore al 30%) per aver cessato,

ridotto o sospeso la loro attività o il loro rapporto di lavoro.

Il contributo - destinato esclusivamente ai residenti di Terranuova - ha coperto il 50% del canone di locazione e, comunque, in misura non superiore a 250 euro al mese. Il contributo - assegnato in base al valore Ise - ha riguardato 3 mensilità a partire da aprile 2020 per un importo massimo di 750 euro.

Apertura di un conto corrente a sostegno delle misure di solidarietà

Nella fase di emergenza sanitaria il Comune ha deciso di istituire un conto corrente riservato alle donazioni da destinare al sostegno delle misure di solidarietà, così come autorizzato dall'ordinanza del capo del dipartimento della Protezione civile.

Ad effettuare le donazioni, oltre che privati cittadini, sono state aziende ed operatori economici che, in tal modo, hanno manifestato concretamente la loro solidarietà.

ANCHE TU PUOI FARE LA TUA PARTE
DONA IL TUO CONTRIBUTO AL FONDO EMERGENZA CORONAVIRUS

Il comune di Terranuova Bracciolini ha istituito un conto corrente per ricevere donazioni da parte di tutti i cittadini, le imprese e le associazioni del territorio. Le somme raccolte saranno utilizzate per affrontare l'emergenza e andranno ad aggiungersi al Fondo di Solidarietà per il Covid19 per sostenere chi si trova in difficoltà. **Anche tu puoi fare la tua parte.**

IBAN: IT66 D030 6971 6621 0000 0300 008
intestato a "Comune di Terranuova Bracciolini - Emergenza Covid-19"

Raccolta fondi per Ospedale S.Maria alla Gruccia a cura della Conferenza dei sindaci e del Calcit

Una specifica iniziativa a sostegno del presidio Ospedaliero del Valdarno è stata promossa dalla Conferenza dei Sindaci e dal Calcit.

Al fine di offrire un aiuto concreto e mirato nel momento delicato della lotta al Covid-19 è stata attivata una raccolta fondi alla quale hanno preso parte sia aziende che cittadini, effettuando una donazione in un conto appositamente dedicato.



LE AGEVOLAZIONI FISCALI PER FAMIGLIE E ATTIVITÀ PRODUTTIVE





Differimento delle scadenze per la tassa sui rifiuti, esenzione per le imprese di pubblico esercizio e per le attività di commercio ambulante del canone di concessione per l'occupazione di spazi ed aree pubbliche, possibilità di sospendere il pagamento

dell'Imu sia per gli esercizi commerciali che per le famiglie. Sono queste alcune delle misure che l'amministrazione comunale ha posto in essere per alleviare le conseguenze economiche causate dall'emergenza sanitaria da Covid-19.

AGEVOLAZIONI PER ATTIVITÀ PRODUTTIVE



COSAP

Esenzioni e riduzioni per tutto l'anno 2020

-  • ESENZIONE PER TUTTO L'ANNO 2020, PER LE IMPRESE DI PUBBLICO ESERCIZIO E PER LE ATTIVITÀ DI COMMERCIO AMBULANTE SU AREE PUBBLICHE
-  • DIFFERIMENTO DELLA SCADENZA DI PAGAMENTO AL 31/07/2020
-  • ESENZIONE PER L'ANNO 2020 PER "TENDE" DI ATTIVITÀ COMMERCIALI
-  • RIDUZIONE DEL 50% PER LE OCCUPAZIONI TEMPORANEE DI SUOLO PUBBLICO PER CANTIERI EDILI (MINORI ENTRATE)

TARI

Scadenze rimandate e riduzione delle rate

-  • RIDUZIONE IN BASE AI GIORNI DI CHIUSURA
-  • DIFFERIMENTO SCADENZE DI PAGAMENTO AL 30/09, 30/11, 31/01 (IN PRECEDENZA ERANO 31/07, 30/09, 30/11)
-  • RIDUZIONE DELLA PERCENTUALE DOVUTA SULLA RATA DI ACCONTO E DIFFERIMENTO A QUELLA DI SALDO

IMU

Sospensione dei pagamenti e annullamento prima rata

-  • POSSIBILITÀ DI SOSPENSIONE DAL PAGAMENTO PER GLI IMMOBILI OGGETTO DI CONGELAMENTO DEL MUTUO
-  • INTERVENTO DL RILANCIO: ANNULLAMENTO PRIMA RATA PER TUTTE LE ATTIVITÀ TURISTICO-RICETTIVE BASE DELLE MODALITÀ DI APPLICAZIONE DELLE RIDUZIONI

AGEVOLAZIONI PER LE FAMIGLIE

TARI

Differimento dei pagamenti

-  • Differimento scadenze di pagamento al 30/09 - 30/11 - 31/01 (in precedenza erano 31/07, 30/09, 30/11)

IMU

Sospensione dei pagamenti

-  • Possibilità di sospensione dal pagamento dell'IMU per gli immobili oggetto di sospensione del mutuo

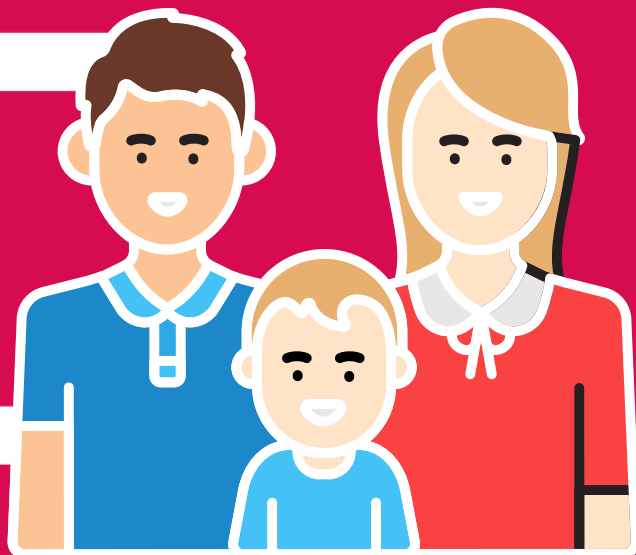

Attivato un servizio di consulenza pedagogica via Skype, molti i colloqui effettuati

A seguito dell'inizio del lockdown causato dall'emergenza sanitaria, il Comune di Terranuova Bracciolini ha deciso di sostenere l'importante ruolo educativo dei genitori. È stato attivato uno sportello di consulenza pedagogica via Skype per offrire strumenti con cui leggere e interpretare la situazione anomala e delicata che siamo stati chiamati a vivere all'interno della famiglia e per individuare le strade percorribili nella gestione della quotidianità dei bambini.

VIDEO-CONSULENZE

È STATO ATTIVATO UNO SPORTELLO DI CONSULENZA PEDAGOGICA VIA SKYPE PER OFFRIRE GLI STRUMENTI CON CUI LEGGERE E CAPIRE LA SITUAZIONE ANOMALA E DELICATA CHE SIAMO STATI CHIAMATI A VIVERE

Il servizio - totalmente gratuito - si è rivolto ai genitori residenti nel comune di Terranuova Bracciolini e ha visto la partecipazione di decine di nuclei familiari che hanno affrontato un percorso fatto di colloqui a distanza tesi a gestire ed affrontare le difficoltà emerse.



Didattica online anche per gli alunni della scuola di musica

MUSICA

SONO STATI CIRCA 75 GLI ALLIEVI COINVOLTI NELLE LEZIONI A DISTANZA ATTIVATE DALLA SCUOLA COMUNALE DI MUSICA POGGIO BRACCIOLINI

Sono stati circa 75 gli allievi coinvolti nelle lezioni a distanza attivate dalla scuola comunale di musica Poggio Bracciolini, realtà educativa gestita dalla Filarmonica Giuseppe Verdi. A fronte del momento di difficoltà che l'intera comunità ha vissuto durante l'emergenza sanitaria, il Comune, in accordo con la Scuola di musica, ha deciso di dare l'opportunità agli alunni di completare l'anno scolastico senza dover affrontare ulteriori costi economici per le lezioni.

Gli allievi hanno potuto così frequentare delle lezioni a distanza con i loro insegnanti, senza gravare sul bilancio delle famiglie; un modo per passare la quarantena in modo stimolante e formativo e senza abbandonare lo studio della musica.

Al termine del percorso gli allievi hanno realizzato un video per condividere i progressi didattici e raccontare il loro modo di vivere la quarantena in casa.



Attivato un filo diretto con i genitori dei bambini che frequentano i servizi educativi

Per mantenere alto il livello di attenzione, cura e relazione con i bambini e le loro famiglie, nonostante la brusca interruzione delle attività causata dal Covid, i servizi educativi 0-6 del comune di Terranuova hanno attivato il progetto "Teniamoci uniti come un filo di perle". Si è trattato di uno strumento, appositamente creato all'interno del sito www.aterranuova.it, con cui i genitori hanno avuto accesso a contenuti multimediali creati per i bambini che frequentano le quattro 'perle' educative del Comune: il nido Pinocchio, il Micronido, la Continuità e la scuola dell'infanzia Italo Calvino. I contenuti – fruibili tramite login – sono stati aggiornati periodicamente per offrire occasioni di svago ai bambini e spunti di riflessione agli adulti, proponendo un tema di raccolta fotografica di volta in volta differente.

Visitare questo spazio virtuale è stato dunque un modo per trascorrere un tempo di qualità con i propri bambini, vivendo, seppur a distanza, i momenti della lettura, del canto e delle attività culinarie come occasione di crescita e di svago.



Incontri individuali di salute e confronto con le famiglie dei bimbi che frequentano il nido

A conclusione di un anno educativo davvero particolare, l'Ufficio di coordinamento pedagogico comunale ha avviato dei momenti di incontro individuale con le famiglie dei bambini che frequentano il nido d'infanzia come occasione di confronto e salute. Un'iniziativa nata per non interrompere la cura e l'attenzione che i servizi educativi rivolgono ai più piccoli, in un'ottica relazionale basata sull'ascolto e l'accoglienza.

La scelta di organizzare dei colloqui individuali, infatti, è frutto della consapevolezza che l'emergenza sanitaria ha rivoluzionato i ritmi familiari e l'organizzazione lavorativa, mettendo alla prova tanto i genitori quanto i bambini.

LA SCELTA DI ORGANIZZARE DEI COLLOQUI INDIVIDUALI, INFATTI, È FRUTTO DELLA CONSAPEVOLEZZA CHE L'EMERGENZA SANITARIA HA RIVOLUZIONATO I RITMI FAMILIARI E L'ORGANIZZAZIONE LAVORATIVA, METTENDO ALLA PROVA TANTO I GENITORI QUANTO I BAMBINI



Organizzati i centri estivi nel rispetto delle norme anti contagio



Nel rispetto delle prescrizioni di sicurezza anti contagio, anche quest'anno l'amministrazione comunale ha organizzato i centri estivi rivolti a bambini dai 3 ai 5 anni e ai ragazzi dai 6 ai 14 anni.

Oltre che un'importante opportunità di socializzazione e relazione per gli studenti che frequentano la scuola a

Terranuova è stata una risposta alle famiglie durante il periodo estivo. I posti a disposizione sono stati limitati rispetto allo scorso anno perché i gruppi sono stati numericamente ridotti ed organizzati compatibilmente agli spazi disponibili.

Vi è stata una numerosa partecipazione per il tutto il periodo dei centri estivi, che ha coperto anche il mese di agosto, un mese sicuramente diverso rispetto agli anni scorsi anche nell'organizzazione delle famiglie.

Ricette gustose e salutari: la mensa scolastica comunale ha dialogato con gli studenti

La mensa comunale ha continuato a dialogare con gli studenti anche dopo la sospensione delle attività causata dall'emergenza sanitaria e lo ha fatto con alcune lettere rivolte agli studenti e alle loro famiglie preparate dalla dietista della mensa scolastica di Terranuova. Le schede hanno avuto un linguaggio adatto ai bambini e ai ragazzi proprio per coinvolgerli in attività semplici e salutari durante la preparazione dei pasti, come momento di condivisione familiare e di consapevolezza alimentare.

Si è trattato di ricette gustose e salutari, informazioni nutrizionali sul cibo e più in generale suggerimenti alimentari. Un modo informale e divertente di comunicare con i bambini e parlar loro di sana alimentazione, dell'importanza delle materie prime per la produzione dei cibi e di come sia importante evitare lo spreco alimentare.



Le polpette di verdura

Ingredienti: (4-5 persone)

- Patate 600 gr
- Zucchine n° 3 o fagiolini una bella manciata
- Carote n° 3
- Uova n° 2
- Parmigiano reggiano grattugiato 3 / 4 cucchiari
- Ricotta di mucca gr 100 (la monoporzione)
- Pangrattato qb

Pulite, lavate le verdure e le patate, poi lessate in acqua con un pizzichino di sale. Lasciatele raffreddare e schiacciatele con uno schiacciapatate, poi aggiungete il formaggio grattugiato, le uova e la ricotta; impastate bene il tutto. Formate delle polpette più o meno della stessa grandezza, passatele nel pangrattato e allineatele in una teglia rivestita di carta da forno, mette un filino di olio sopra alle polpette. Fate cuocere nel forno ben caldo per circa 15/20 minuti; durante la cottura rigiratele così diventano belle croccanti su tutti i lati; e buon appetito...

Educativa di strada dialoga con i giovani prima sui social poi di nuovo in piazza

Durante il lockdown l'équipe di operatrici di strada di Fare Night ha dovuto inevitabilmente rivedere e ampliare i propri strumenti e metodologie educative. L'obiettivo è stato quello di mantenere, seppure non in presenza, la relazione e gli interventi di prevenzione tenendo conto del particolare momento e dei diversi target cui si rivolge il progetto (giovani nel contesto del divertimento notturno, adolescenti nel contesto diurno e studenti dell'alternanza scuola-lavoro).

All'interno del profilo Instagram di Farenight è stato creato il format "Quattro Mura", attraverso cui si è parlato di comportamenti a rischio attraverso la pubblicazione di

materiale informativo, quiz e sondaggi.

Sono stati portati avanti a distanza il lavoro e la riflessione sul tema dell'affettività e sessualità attraverso la somministrazione online di un questionario dedicato.

A partire dal mese di luglio, le operatrici hanno ripreso gli interventi notturni presso il Parco Pubblico Attrezzato e in altre aree del capoluogo, in un contesto dove le dinamiche aggregative sono cambiate a seguito dell'entrata in vigore delle normative di distanziamento sociale per il contenimento del contagio da COVID-19.



Cinquecento studenti hanno visitato il polo impiantistico di Podere Rota nel 2019



È in continuo aumento il numero delle scolaresche, di ogni ordine e grado, che ogni anno decidono di effettuare una visita didattica al polo impiantistico di Podere Rota, sia all'interno di specifici progetti educativi organizzati appositamente per le scuole, anche in collaborazione con altre aziende del settore, sia autonomamente all'interno della programmazione dei singoli istituti.

In particolare i progetti educativi da noi promossi o comunque realizzati sono:

- **Ri-Creazione**, la via delle 4 R, promosso da SEI Toscana ed organizzato in collaborazione con Alcedo Ambiente, per le scuole elementari e medie.

- **Per un pugno di rifiuti**, promosso da CSAI in collaborazione con CRCM e TB e realizzato dall'emittente televisiva Valdarno Channel, per le scuole medie.

- **A caccia di rifiuti**, promosso da CSAI e realizzato dal portale d'informazione Valdarno24.it per le scuole superiori.

Oltre a questi progetti, ormai consolidati negli anni, singoli istituti ed Atenei dimostrano particolare attenzione alle attività svolte all'interno del polo impiantistico, richiedendo visite di studio per i propri studenti. Nel complesso, sono stati circa 500 gli studenti che nel 2019 sono stati ricevuti a Podere Rota, avendo la possibilità di vedere da vicino come funziona non solo la discarica per rifiuti indifferenziati di derivazione urbana e per rifiuti speciali non pericolosi, ma anche l'impianto di trattamento meccanico biologico di TB Spa e l'impianto di recupero energetico del biogas di discarica.

LE SCOLARESCHHE CHE CI HANNO FATTO VISITA:

- **SCUOLA ELEMENTARE ALIGHIERI DI CASTELNUOVO DEI SABBIONI (CAVRIGLIA)**
- **SCUOLA ELEMENTARE DON MILANI DI CASTELFRANCO PIANDISCO**
- **SCUOLA ELEMENTARE PARITARIA SUORE AGOSTINIANE DI SAN GIOVANNI VALDARNO**
- **SCUOLA MEDIA MASACCIO DI SAN GIOVANNI VALDARNO**
- **SCUOLA MEDIA MOCHI DI LEVANE**
- **SCUOLA MEDIA DON MILANI DI PIANDISCO**
- **SCUOLA MEDIA DI PERGINE VALDARNO**
- **SCUOLA MEDIA PETRARCA DI MONTEVARCHI**
- **SCUOLA MEDIA MANZONI DI BUCINE**
- **SCUOLA MEDIA MALTONI DI PONTASSIEVE**
- **ISTITUTO PROFESSIONALE MARCONI DI SAN GIOVANNI VALDARNO**
- **ISTITUTO TECNICO TECNOLOGICO FERRARIS DI SAN GIOVANNI VALDARNO**
- **ISTITUTO TECNICO ECONOMICO SEVERI DI SAN GIOVANNI VALDARNO**
- **LICEO PEANO DI FIRENZE**
- **UNIVERSITÀ DEGLI STUDI SIENA**
- **UNIVERSITÀ DEGLI STUDI DI PISA**



Estate 2020: iniziative e partecipazione nel rispetto delle norme anti COVID

Il sopraggiungere del COVID-19 ha imposto alcune variazioni anche per l'organizzazione del cartellone degli eventi, ovviamente inferiori, per l'estate 2020, ma non ne ha impedito la realizzazione che ha visto rinnovarsi la collaborazione tra i comuni di Terranuova e Loro.

Le manifestazioni in programma si sono svolte nel rispetto delle norme anti Covid. Grazie all'individuazione di ampi spazi come piazza Liberazione e il giardino della Pieve di Gropina dove è stato possibile garantire la distanza fisica di almeno un metro tra i partecipanti. Ciascun evento si è svolto con un numero di posti a disposizione limitato e previa prenotazione per evitare assembramenti e garantire la dovuta distanza di sicurezza ai partecipanti, che si sono mostrati collaborativi e rispettosi delle norme imposte.

Le limitazioni hanno riguardato anche il numero degli eventi - inferiori rispetto a quelli storicamente proposti dalla programmazione estiva - ma l'impegno delle due amministrazioni è stato quello di mantenere alta la qualità dell'offerta. A questo proposito sono stati privilegiati spettacoli, festival e rassegne a cura di realtà culturali affermate nel panorama locale e non solo come Orientoccidente, Valdarno Jazz, Diffusioni Festival e Terre d'Arezzo Music Festival.

Il programma "Estate a Terranuova e Loro 2020" è stato ideato pensando a una ripartenza e auspicando un celere ritorno alla "normalità", nel tentativo di supportare anche gli operatori turistici e culturali che sono stati particolarmente penalizzati durante il periodo di emergenza sanitaria.





COMUNEINFORMA

**Periodico d'informazione
del Comune di Terranuova Bracciolini**

A cura dell'ufficio comunicazione del Comune di Terranuova Bracciolini

P.zza della Repubblica, 16 - 52028 (AR)

Tel. 055 919471



www.comune.terranuova-bracciolini.ar.it

www.aterranuova.it



www.facebook.com/ComunediTerranuovaBracciolini/



www.instagram.com/comunediterranuova/